

AFO 424 - Voorraadbeheer

424.1 Inleiding

Met deze AFO kan een inventaris opgemaakt worden van de gehele collectie of delen daarvan. Het proces bestaat uit meerdere stappen, sommige daarvan vinden buiten het Vubis systeem plaats.

De functionaliteit is gebaseerd op het gebruik van een handheld scanner om materiaal met een (RFID)tag te controleren.

De twee functies gerelateerd aan het Vubis systeem zijn:

Exemplaren op de plank localiseren:

U kunt met een speciaal bewaarlijst commando gegevens exporteren uit de volgende AFO's: 418, 423, 462 (Lijsten Roulerende collecties). Deze bewaarlijst kan dan ingevoerd worden in de scanner voor kastcontrole. Bijvoorbeeld een paklijst uit AFO 418 om gereserveerd materiaal op te sporen of het localiseren van exemplaren voor een roulerende collectie via AFO 462 – Te versturen exemplaren.

Inventarisatie van exemplaren op de plank:

Het tweede doel is om de scanner te gebruiken om alle exemplaren op de plank in te lezen en hiervan een bewaarlijst aan te maken. Deze kan dan weer in het systeem geïmporteerd worden in AFO 424.

424.2 Instellingen voor localiseren exemplaren

Het export bestand wordt vanuit de volgende AFO's via de optie Exporteer bewaarlijsten:

- AFO 418 – Overzicht paklijsten
- AFO 423 - Exemplaar details
- AFO 462 – Roulerende collecties Lijsten van te versturen exemplaren
- AFO 462 - Roulerende collecties - Lijsten van te ontvangen exemplaren

De naam van het export bestand voor een gebruikersnaam is opgebouwd uit *[instelling/locatie] [datumstempel - optioneel]* en gebruikt de data elementen uit het SSP publiceerprofiel.

Het export bestand is een "comma delimited" *.csv bestand waarin de gegevens worden omsloten door aanhalingstekens.

Het export bestand is gebaseerd op een specifiek publiceerprofiel gedefinieerd in AFO 141. Dit kan bijvoorbeeld de velden Auteur, Titel, Eigenaar locatie, Barcode, Beheerderslocatie en Status bevatten. Er wordt maar één publiceerprofiel ondersteund. Dit profiel dient beschikbaar te zijn voor 'Algemeen gebruik'.

In AFO 481 – Diversen – Handscanner parameters staan de bijbehorende parameters: De definitie van het pad waarde bestanden moeten worden opgeslagen en de koppeling met het publiceerprofiel.

V-smart file export workflow

(voorbeeld gebaseerd op AFO 423, principe is gelijk voor andere AFO's)

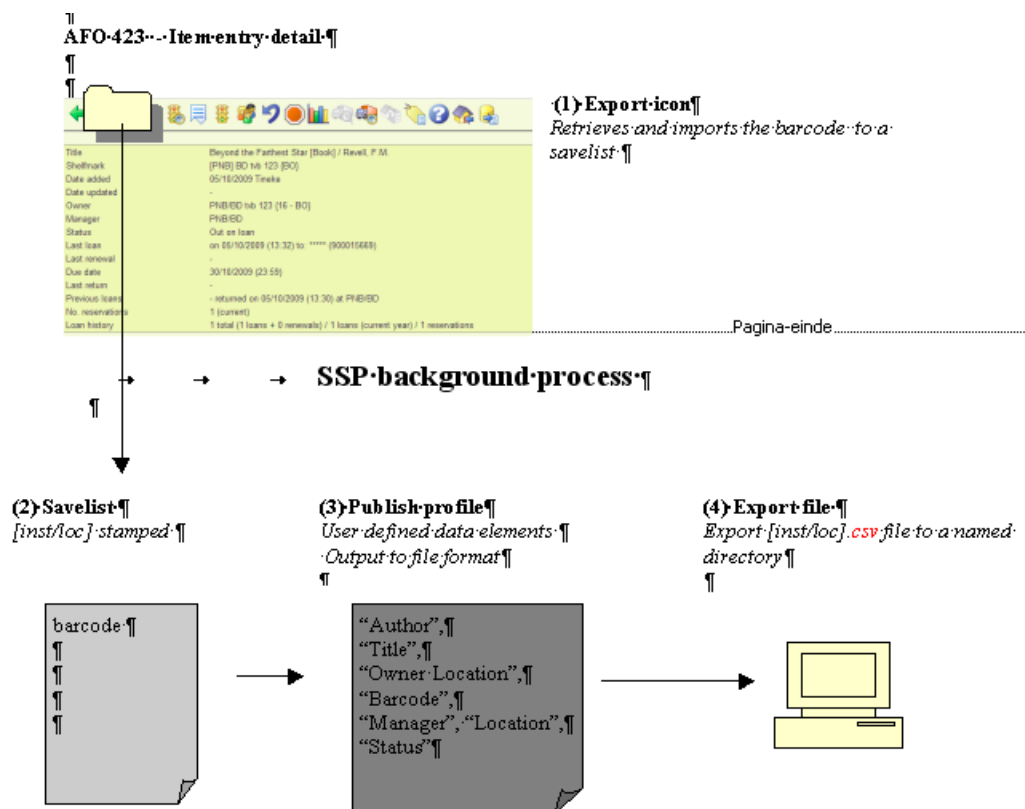

424.3 Workflow voor inventarisatie

Wanneer u een bestand heeft aangemaakt met de handheld scanner dat informatie bevat over (delen van) de collectie die op de plank gevonden zijn, kunt u dit via AFO 424

importeren. Wanneer u deze AFO start verschijnt een overzichtsscherm, dat vergelijkbaar is met het Bewaarlijsten scherm in AFO 141:

- Applicatie: Exemplaren
- Sorteervolgorde: Name, Application, Date
- Geen filter gedefinieerd
- Wachtwoord van: Algemeen gebruik

The main content area displays a table titled "Gedefinieerde import lijsten". The table has the following columns: Nr., Applicatie, Lijst naam, Gesorteerde lijst, Status, Datum, Commentaar, and Aantal records. The data is as follows:

Nr.	Applicatie	Lijst naam	Gesorteerde lijst	Status	Datum	Commentaar	Aantal records
1	Exemplaren	SECOND	Niet gesorteerd	Geblokkeerd	30/04/2009	try again	27
2	Exemplaren	SCAN1	Niet gesorteerd	Geblokkeerd	25/06/2009		46
3	Exemplaren	LIST	Niet gesorteerd	Geblokkeerd	24/06/2009		16
4	Exemplaren	IMPORTSCANNERNotFound	Niet gesorteerd	Open	26/05/2009		3
5	Exemplaren	IMPORTSCANNERMisplaced	Niet gesorteerd	Geblokkeerd	26/05/2009		3
6	Exemplaren	IMPORTSCANNER	Niet gesorteerd	Geblokkeerd	06/05/2009		4
7	Exemplaren	HYTESTNotFound	Niet gesorteerd	Open	26/05/2009		3
8	Exemplaren	HYTESTMisplaced	Niet gesorteerd	Geblokkeerd	26/05/2009		7
9	Exemplaren	HYTEST	Niet gesorteerd	Geblokkeerd	26/05/2009		2
10	Exemplaren	FIRST	Niet gesorteerd	Open	30/04/2009	This is the first one	0

Opties op het scherm

Nieuwe: Met deze optie kan een nieuwe bewaarlijst voor de applicatie Exemplaren worden aangemaakt. Er verschijnt een invoerscherm:

- Bewaarlijstnaam:** A text input field.
- Commentaar:** A text area for entering a comment.
- Applicatie:** A dropdown menu currently set to "Exemplaren".
- Antwoorden opslaan als default:** A checkbox that is currently unchecked.
- Buttons:** Three buttons are located on the right side of the form: "OK", "Annuleer", and "Help".

The browser address bar at the bottom shows the URL: <http://nlbawqavubis/sm200qa/ClientBody.csp?ClientId=1.23001>.

Nadat u de benodigde gegevens heeft ingevoerd, moeten exemplaren aan de lijst worden toegevoegd. Zie sectie 424.3.1.

Bekijk records in lijst: Selecteer een regel en dan deze optie om de records in de bewaarlijst te bekijken. Zie sectie 424.3.1.

Schrap bewaarlijst: Selecteer een regel en dan deze optie om de bewaarlijst te verwijderen. Het systeem vraagt om bevestiging.

Inlezen exemplaarnummers: Selecteer een regel en dan deze optie om met de scanner gegenereerde bewaarlijsten te importeren. Zie sectie 424.3.2.

Deblokkeer bewaarlijst: Selecteer een regel en dan deze optie om een eerder geblokkeerde bewaarlijst te deblokken. Het systeem vraagt om bevestiging.

Blokkeer invoerlijst: Selecteer een regel en dan deze optie om aan te geven dat een bewaarlijst compleet is. Het systeem toont een waarschuwing:

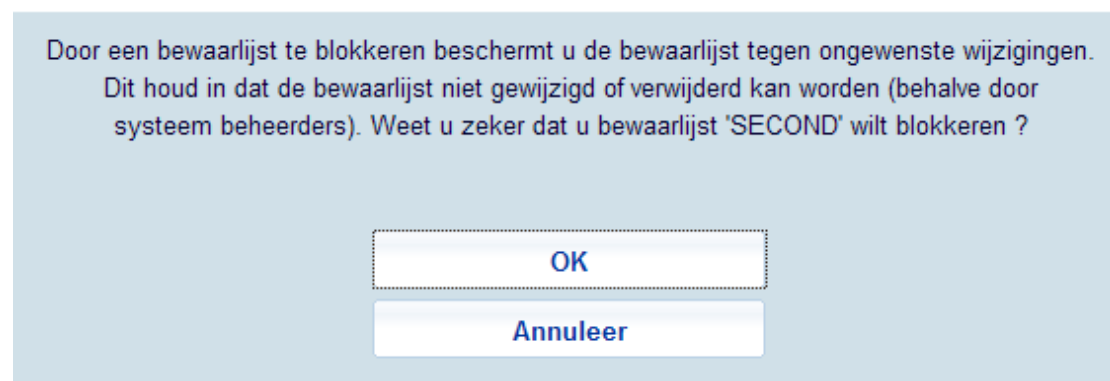

Vergelijk met database: Selecteer een regel en dan deze optie om de inhoud van een lijst te vergelijken met records in de database. Zie sectie 424.4.

Wijzig eigenschappen: Selecteer een regel en dan deze optie om de eigenschappen van de lijst te wijzigen. Zie sectie 424.3.3.

Opnieuw weergeven: Gebruik deze optie om de informatie op het scherm te verversen. Hiermee kan de voortgang in de gaten gehouden worden bij verwerking van een groot aantal exemplaren.

Sorteren: Gebruik deze optie om de informatie op het scherm te sorteren. Zie sectie 424.3.4.

Filter: Gebruik deze optie om de informatie op het scherm te filteren. Zie sectie 424.3.5.

424.3.1 Wijzigen lijst

Bekijk records in lijst: Selecteer een regel en dan deze optie om de records in de bewaarlijst te bekijken. Er verschijnt een overzichtsscherm:

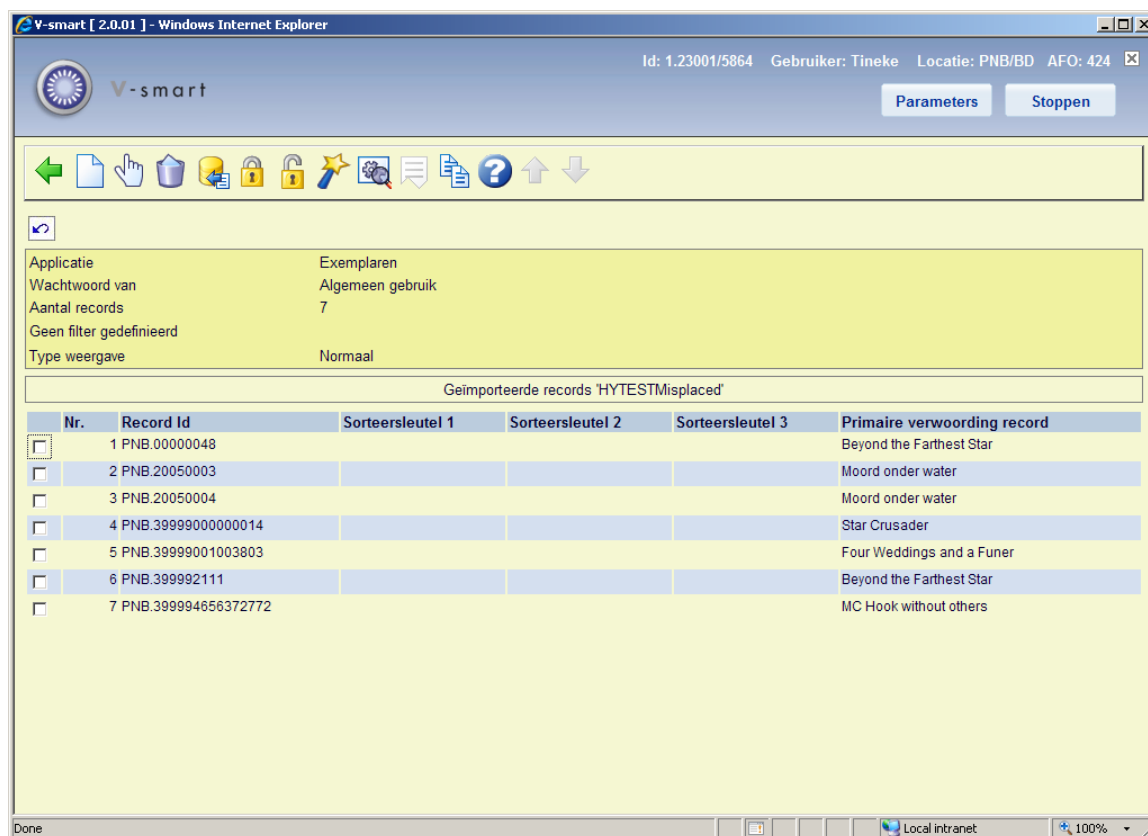

- Applicatie: Exemplaren
- Wachtwoord van: Algemeen gebruik
- Aantal records: 7
- Geen filter gedefinieerd
- Type weergave: Normaal

Below the summary, there is a table titled "Geïmporteerde records 'HYTESTMisplaced'". The table has the following columns: "Nr.", "Record Id", "Sorteersleutel 1", "Sorteersleutel 2", "Sorteersleutel 3", and "Primaire verwoording record". The table contains 7 rows of data:

Nr.	Record Id	Sorteersleutel 1	Sorteersleutel 2	Sorteersleutel 3	Primaire verwoording record
<input type="checkbox"/>	1 PNB.00000048				Beyond the Farthest Star
<input type="checkbox"/>	2 PNB.20050003				Moord onder water
<input type="checkbox"/>	3 PNB.20050004				Moord onder water
<input type="checkbox"/>	4 PNB.39999000000014				Star Crusader
<input type="checkbox"/>	5 PNB.39999001003803				Four Weddings and a Funer
<input type="checkbox"/>	6 PNB.399992111				Beyond the Farthest Star
<input type="checkbox"/>	7 PNB.399994656372772				MC Hook without others

Opties op het scherm

Nieuwe: Met deze optie kunt u nieuwe exemplaren aan de lijst toevoegen. Dit kan alleen bij lijsten die niet geblokkeerd zijn. Er verschijnt een invoerscherm waar barcodes kunnen worden ingevoerd.

Bekijk details: Selecteer een regel en dan deze optie om de details van het exemplaar te bekijken (vergelijkbaar met het scherm van AFO 423).

Schrap: Selecteer een of meer regels om de exemplaren uit de lijst te verwijderen. Het systeem vraagt om bevestiging.

Inlezen exemplaarnummers: Gebruik deze optie om met de scanner gegenereerde bewaarlijsten te importeren. Zie sectie 424.3.2.

Blokkeer invoerlijst: Selecteer deze optie om aan te geven dat de bewaarlijst compleet is. Het systeem toont een waarschuwing.

Deblokkeer bewaarlijst: Selecteer deze optie om de geblokkeerde bewaarlijst te deblokken. Het systeem vraagt om bevestiging.

Vergelijk met database: Selecteer een regel en dan deze optie om de inhoud van een lijst te vergelijken met records in de database. Zie sectie 424.4.

Wijzig eigenschappen: Selecteer deze optie om de eigenschappen van de lijst te wijzigen. Zie sectie 424.3.3.

Wijzig weergave: Voor grote lijsten worden eerst alleen de eerste 60 records getoond. Met deze optie kunt u ALLE records in de lijst tonen.

Filter: Gebruik deze optie om te filteren op record number. U kunt trunceren, dus 2.10 toont records in de range 2.10, 2.10x, 2.10xx, 2.10xxx.

424.3.2 Inlezen exemplaarnummers

Inlezen exemplaarnummers: Selecteer een regel en dan deze optie om met de scanner gegenereerde bewaarlijsten te importeren. Nadat u deze optie heeft gekozen verschijnt een invoerscherm:

Geef aan uit welke file u gegevens wilt inlezen.

Input-file

Antwoorden opslaan als default

OK

Annuleer

Help

http://nlbawqavubis/sm200qa/ClientBody.csp?ClientId=1.23001 Local intranet

Voer volledige pad en bestandsnaam in of gebruik de **Blader** button om een bestand te zoeken en klik op **OK**. Het systeem zal nu exemplaren uit het bestand aan de geselecteerde lijst toevoegen.

Opmerkingen

Als u deze optie gebruikt vanaf het detailscherm van een lijst, worden de exemplaren aan de huidige lijst toegevoegd.

U kunt deze optie alleen gebruiken voor lijsten die NIET geblokkeerd zijn.

424.3.3 Wijzig eigenschappen

Wijzig eigenschappen: Selecteer een regel en dan deze optie om de eigenschappen van de lijst te wijzigen. Een overzicht verschijnt:

- Bewaarlijst naam:** IMPORTSCANNERNotFound
- Commentaar:** A large empty text area.
- Applicatie:** Exemplaren (selected in a dropdown menu)
- Verwijder alle niet bestaande records:**
- Verwijder alle records:**
- Creer datum:** 26/05/2009 (04:54)
- Gecreeerd door:** zzzzz
- Sorteer criterium 1:** (empty text field)
- Sorteer criterium 2:** (empty text field)
- Sorteer criterium 3:** (empty text field)
- Aantal records:** 3
- Update dynamische inhoud:**
- Antwoorden opslaan als default:**

On the right side of the dialog, there are three buttons: OK, Annuleer, and Help. The status bar at the bottom shows the URL 'http://nbawqavubis/sm200qa/ClientBody.csp?ClientId=1.23001' and 'Local intranet'.

U kunt de **Bewaarlijst naam** wijzigen en/of **Commentaar** toevoegen.

Verwijder alle niet bestaande records records: als u deze optie aanvinkt zal het systeem exemplaren waarvoor geen exemplaar- of titelrecord gevonden kan worden uit de lijst verwijderen.

Verwijder alle records: als u deze optie aanvinkt zal het systeem alle exemplaren uit de lijst verwijderen, ongeacht of er een record voor gevonden kan worden. De (lege) bewaarlijst zelf blijft bestaan.

Opmerkingen

Als u deze optie gebruikt vanaf het detailscherm van een lijst, betreft het de eigenschappen van de huidige lijst.

U kunt alleen gegevens wijzigen van lijsten die NIET geblokkeerd zijn.

424.3.4 Sorteren

Sorteren: Gebruik deze optie om de informatie op het scherm te sorteren. Er verschijnt een invoerscherm:

- Sorteer op: Naam (checked), Tegenovergestelde volgorde:
- Sorteer op: Applicatie, Tegenovergestelde volgorde:
- Sorteer op: Datum, Tegenovergestelde volgorde:

At the bottom, there is an option "Antwoorden opslaan als default" with an unchecked checkbox. On the right side, there are three buttons: "OK", "Annuleer", and "Help". The status bar at the bottom displays the URL "http://nlbawqavubis/sm200qa/ClientBody.csp?ClientId=1.23001" and "Local intranet".

Er kan gesorteerd worden op Applicatie, Commentaar, Datum, Grootte en Naam. Default wordt er oplopend gesorteerd, optioneel kunt u aflopend sorteren.

424.3.5 Filter

Filter: Gebruik deze optie om de informatie op het scherm te filteren. Er verschijnt een invoerscherm:

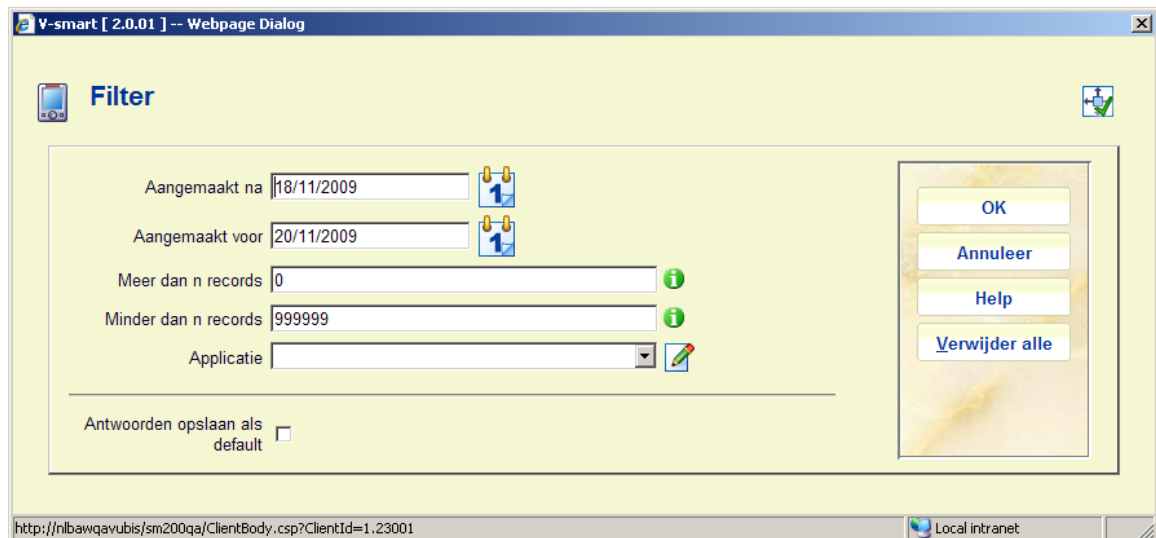

Kies de gewenste sorteercriteria. Als er een filter in gebruik is, wordt dat aangegeven in de header van het scherm:

Applicatie	Exemplaren
Sorteervolgorde	Name, Application, Date
Er is een filter gedefinieerd	
Wachtwoord van	Algemeen gebruik

Gebruik de **Verwijder alle** button om filterinstellingen te verwijderen. Een filter wordt NIET bewaard wanneer u deze AFO verlaat.

424.4 Vergelijk met database

U kunt de inhoud van een lijst vergelijken met de actuele informatie in uw database. Wanneer u deze optie kiest voor een lijst (vanaf het scherm met gedefinieerde importlijsten of het detailscherm van een lijst) verschijnen er een of meer berichten:

De initialisatie betekent dat het systeem reeds bestaande lijsten opschooond.

Set	Datum	Type	Aantal
1	---	Systeem	0
	19/11/2009	Bibliotheek	2
	---	Vergelijking	0 (+0)
2	---	Systeem	0
	19/11/2009	Bibliotheek	3
	---	Vergelijking	0 (+0)
3	---	Systeem	0
	19/11/2009	Bibliotheek	7
	---	Vergelijking	0 (+0)
4	---	Systeem	0
	---	Bibliotheek	0
	---	Vergelijking	0 (+0)

Kolommen op het scherm

Set: Hier staat het nummer van de set met inventaris- en/of systeemlijsten.

Datum: Hier staat de datum waarop de systeemlijst ('systeem') of de inventarislijst ('bibliotheek') van de desbetreffende set werden gevuld, of de datum waarop de vergelijking werd uitgevoerd.

Type: Hier staat een aanduiding van het type lijst.

Aantal: Hier staat het aantal objecten/exemplaren in de lijst. Bij het type 'Vergelijking' wordt het aantal objecten uit de systeemlijst vermeld dat niet voorkomt in de inventarislijst. Dit aantal objecten geeft de belangrijkste afwijking tussen inventaris- en systeemlijst weer. Het betreft hier de objecten die niet (meer) in de rekken staan; mogelijk zijn deze objecten gestolen. Het aantal objecten dat wordt vermeld tussen ronde haken geeft de overige afwijkingen aan.

Opties op het scherm

Bekijken set (+): Selecteer een set en kies vervolgens deze optie om een set te bekijken. Zie sectie 424.4.1.

Inhoud controleren: Deze optie is hetzelfde als de **Bekijken set (+):** optie.

Initialiseren set (+): Selecteer een set en kies vervolgens deze optie om een set te initialiseren. Het systeem vraagt om bevestiging.

Schrap inventaris: Kies deze optie om alle sets en de inventarislijst te verwijderen. Het systeem vraagt om bevestiging.

Vullen set (+): Selecteer een set en kies vervolgens deze optie om inventaris- of systeemlijsten te vullen. Er verschijnt een invoerscherm.

Objecten in systeem kopiëren uit savelist TVBITEMS

Objecten in bibliotheek kopiëren uit savelist TVBITEMS

Antwoorden opslaan als default

OK

Annuleer

Help

http://nlbawqavubis/sm200qa/ClientBody.csp?ClientId=1.23001 Local intranet

Velden op het scherm

Objecten in systeem kopiëren uit savelist: Hier voert u de naam in van de bewaarlijst die gehanteerd moet worden als 'systeemlijst'. Deze bewaarlijst bevat dus de objecten die volgens het systeem op de plank zouden moeten staan.

Let op!

De bewaarlijst moet bestaan voor uw login.

Objecten in bibliotheek kopiëren uit savelist: Hier voert u de naam in van de bewaarlijst die gehanteerd moet worden als 'inventarislijst'. Deze bewaarlijst bevat de objecten die daadwerkelijk op de plank staan.

Let op!

De bewaarlijst moet bestaan voor uw login.

Uitvoeren vergelijking (+): Selecteer een set en kies vervolgens deze optie om een vergelijking uit te voeren. Als u deze optie hebt geselecteerd, verschijnt een invoerscherm.

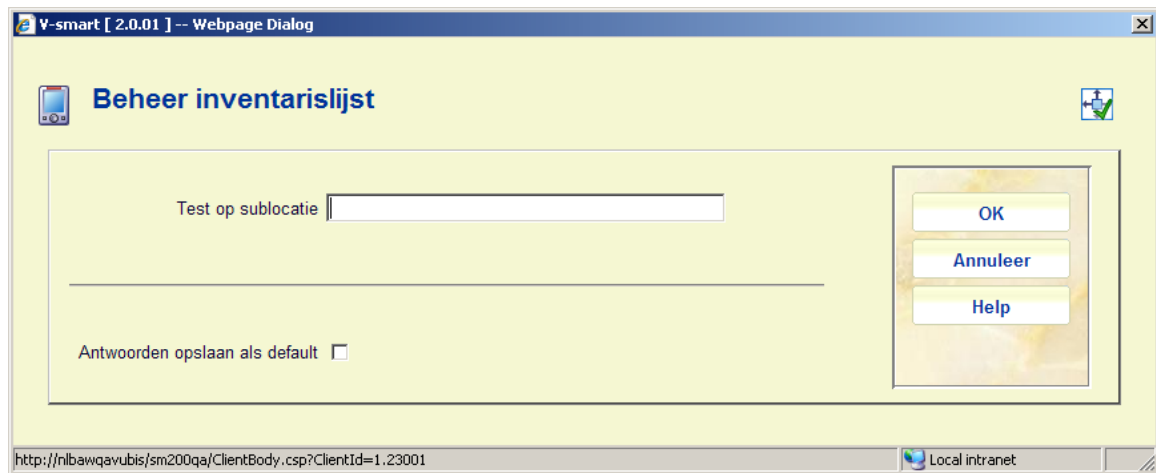

Op het invoerscherm kunt u een bestaande sublocatie-code opgeven om het systeem hierop een controle te laten uitvoeren. U kunt dit veld ook leeg laten. Vervolgens schakelt het systeem door naar de standaardprocedure voor het uitvoeren van processen.

Nadat de vergelijking is uitgevoerd, zal de Vergelijking set ook gevuld zijn. Selecteer deze set om de details te bekijken.

424.4.1 Bekijken van een set

Als u in het overzichtsscherm van een inventarislijst de optie "**Bekijken set**" kiest, verschijnt een overzichtsscherm met een rapport over de uitgevoerde vergelijking van de gekozen set.

<input type="checkbox"/>	1 Totaal aantal	stysteem-lijst	0
<input type="checkbox"/>	2 Totaal aantal	inventaris-lijst	3
<input type="checkbox"/>	3 Systeem-lijst	niet in inventaris-lijst	0
<input type="checkbox"/>	4 Systeem-lijst	niet meer in catalogus	0
<input type="checkbox"/>	5 Systeem-lijst	uitgeleend	0
<input type="checkbox"/>	6 Systeem-lijst	gereserveerd	0
<input type="checkbox"/>	7 Systeem-lijst	bijzondere status (administratie, wisselcollectie)	0
<input type="checkbox"/>	8 Systeem-lijst	bijzondere status (zoek,vermist,volgens lener ingeleverd)	0
<input type="checkbox"/>	9 Inventaris-lijst	niet (meer) in catalogus	0
<input type="checkbox"/>	10 Inventaris-lijst	uitgeleend	0
<input type="checkbox"/>	11 Inventaris-lijst	gereserveerd	0
<input type="checkbox"/>	12 Inventaris-lijst	van andere instelling	0
<input type="checkbox"/>	13 Inventaris-lijst	van andere locatie	0
<input type="checkbox"/>	14 Inventaris-lijst	van andere sublocatie	0
<input type="checkbox"/>	15 Inventaris-lijst	overige	0
<input type="checkbox"/>	16 Inventaris-lijst	volgens lener ingeleverd	0
<input type="checkbox"/>	17 Inventaris-lijst	zoek of vermist	0
<input type="checkbox"/>	18 Inventaris-lijst	andere speciale status	0

Velden op het scherm

Totaal aantal: systeem-lijst: Hier staan alle objecten in de systeemlijst.

Totaal aantal: inventaris-lijst: Hier staan alle objecten in de inventarislijst.

Systeem-lijst: niet in inventaris-lijst: Hier staan de objecten die zich bevinden in de systeemlijst, maar niet in de inventarislijst; mogelijke redenen hiervoor zijn: de objecten zijn gestolen, de objecten bevinden zich op een andere plaats in de rekken, de objecten zijn ten onrechte niet opgenomen in de inventarislijst (men is vergeten ze te scannen).

Systeem-lijst: niet meer in catalogus: Hier staan de objecten die zich bevinden in de systeemlijst, maar die niet meer opgenomen zijn in de geautomatiseerde catalogus (bestanden); dit verschijnsel kan alleen optreden als er in de tijd tussen het vullen van de systeemlijst en het uitvoeren van de vergelijking objecten zijn afgevoerd.

Systeem-lijst: uitgeleend: Hier staan de objecten in de systeemlijst die uitgeleend zijn. Dit type hoort nul te zijn. Waarschijnlijk heeft u bij het selecteren van de systeemlijst niet de uitgeleende objecten uitgesloten.

Systeem-lijst: gereserveerd: Hier staan de objecten in de systeemlijst die gereserveerd zijn. Dit type hoort nul te zijn. Waarschijnlijk heeft u bij het selecteren van de systeemlijst niet de uitgeleende objecten uitgesloten.

Systeem-lijst: bijzondere status (administratie, wisselcollectie): Hier staan de objecten in de systeemlijst die een bijzondere administratieve status hebben (zoals 'vermist', 'opgenomen in een wisselcollectie in opbouw' enzovoort).

Systeem-lijst: bijzondere status (zoek, vermist, volgens lener ingeleverd): Hier staan de objecten in de systeem-lijst die een bijzondere status als toegekend via de status optie in AFO 423 of AFO 413 hebben (zoals 'zoek', 'vermist', 'volgens lener ingeleverd').

Inventaris-lijst: niet (meer) in catalogus: Hier staan de objecten die zich bevinden in de inventarislijst, maar die niet meer opgenomen zijn in de geautomatiseerde catalogus (bestanden); dit verschijnsel kan alleen optreden als er in de tijd tussen het vullen van de inventarislijst en het uitvoeren van de vergelijking objecten zijn afgevoerd.

Inventaris-lijst: uitgeleend: Hier staan de objecten die zich bevinden in de inventarislijst, maar die in het systeem de status 'uitgeleend' hebben; deze objecten horen uiteraard niet met deze status in de kast te staan en moeten via AFO 412 worden ingenomen om weer uitgeleend te kunnen worden.

Inventaris-lijst: gereserveerd: Hier staan de objecten die zich bevinden in de inventarislijst, maar die in het systeem de status 'gereserveerd' hebben. Deze objecten horen uiteraard niet met deze status in de kast te staan; de verder te ondernemen stappen zijn afhankelijk van de precieze reserveringsstatus (al dan niet klaarstaand).

Inventaris-lijst: van andere instelling: Hier staan de objecten die behoren tot het bezit van een andere instelling.

Inventaris-lijst: van andere locatie: Hier staan de objecten die behoren tot het bezit van een andere locatie.

Inventaris-lijst: van andere sublocatie: Hier staan de objecten die thuis horen in een andere sublocatie dan diegene die is ingevoerd toen de vergelijking tussen inventaris- en systeemlijst werd uitgevoerd.

Inventaris-lijst: overige: Hier staan de objecten die zich bevinden in de inventarislijst, maar niet in de systeemlijst, en die niet thuishoren in de categorieën 8 tot en met 13.

Inventaris-lijst: volgens lener ingeleverd - Hier staan de objecten die zich bevinden in de inventarislijst die een bijzondere status (als toegekend via de status optie in AFO 423 of AFO 413) hebben van 'volgens lener ingeleverd'.

Inventaris-lijst: zoek of vermist - Hier staan de objecten die zich bevinden in de inventarislijst die een bijzondere status (als toegekend via de status optie in AFO 423 of AFO 413) hebben van 'zoek' of 'vermist'.

Inventaris-lijst: andere speciale status - Hier staan de objecten die zich bevinden in de inventarislijst die een andere bijzondere status als toegekend via de status optie in AFO 423 of AFO 413 hebben.

Opties op het scherm

Bekijk records (+): Selecteer een melding en kies daarna deze optie om de objecten bij deze melding te bekijken. Als u deze optie hebt geselecteerd, verschijnt een overzichtsscherm. Het systeem toont van alle objecten de barcode, een deel van de titel en het plaatskenmerk. Met behulp van de '**Object info (+)**' optie op dit scherm kunt u de actuele status van het geselecteerde object bekijken. Als u deze optie hebt geselecteerd, schakelt het systeem door naar AFO 423 ('Beheer objecten'). Lees de beschrijving van deze AFO voor meer informatie.

Print records(+): Selecteer een melding en kies vervolgens deze optie om de objecten bij deze melding te printen. Het systeem schakelt meteen door naar de standaard output-procedure.

Plaats records in save list (+): Kies een melding en daarna deze optie om de objecten bij deze melding op te nemen in een save list. Als u deze optie hebt geselecteerd, verschijnt een invoerscherm. Voer een save list in (of selecteer een save list uit de lijst met bestaande bewaarlijsten) en voer -indien gewenst- een commentaar in.

- **Document control - Change History**

Version	Date	Change description	Author
1.0	June 2009	creation new AFO in 2.0	